Anul al 58-lea
16 pagini

EXEMPLARUL | In România 3 lei. In străinătate 6 lei.
Taxe poștală plătită în numerar conform aprobării Dir. G-le P. T. T. Nr. 24.464/939

Nr. 229 Luni 25 August 1941
16 pagini

ABONAMENTE IN ȚARA Lei 200 pe 3 luni Lei 380 pe 6 luni. Lei 750 pe 12 luni. O lună Lei 80 In străinătate în raport cu tariful poștal și valuta

UNIVERSUL

CELE DIN URMA ȘTIRI DIN LUMEA INTREAGA, TELEGRAFICE ȘI TELEFONICE
REDACȚIA ȘI ADMINISTRAȚIA: BUCUREȘTI, STR. BREZOIANU No. 23-25
CENTRALA TELEFONICA A ZIARULUI: 3.30.10: SECRETARIATUL DE REDACTIE: 3.30.15

Fondator: LUIGI CAZZAVILLAN
Proprietar: „UNIVERSUL" S. A.
Inscris sub Nr. 160 Trib. Ilfov

ABONAMENTE IN TARA pe un an la UNIVERSUL COPIILOR, ZIARUL CALATORILOR, VESELIA, RADIO UNIV. și UNIV. LITERAR câte 220 lei
UNIV.-SPORT 500 lei

DIRECTOR ȘI ADMINISTRATOR DELEGAT
STELIAN POPESCU

NOUL STATUT AL INVALIZILOR, VĂDUVELOR ȘI ORFANILOR DE RĂZBOI

Guvernul, înțelegând obligațiile contractate de colectivitatea națională, reprezentată prin stat, față de toate victimele războiului și față de urmașii lor, a întocmit un decret-lege, prin care modificând sistemul legilor de până acum, a adoptat un statut unic aplicabil tuturor celor cari vor fi suferit de pe urma împrejurărilor războiului și pe baza unor criterii mai echitabile și mai largvăzătoare din punct de vedere social.

In ce privește victimele directe, legiuitorul cel nou deosebește următoarele principale categorii: **invalizii de război** (militarii cari au contractat o infirmitate, îndeplinindu-și datoria în timpul și din cauza războiului); **accidentații de război în serviciu ordonat** (acei, cari, indiferent de sex și vârstă, fiind mobilizați pentru lucru, rechiziționați sau îndeplinind sub orice formă un serviciu ordonat de autoritățile militare sau civile sau ca voluntari, au contractat o infirmitate în timpul și din cauza războiului); **accidentații de război în afara serviciului ordonat** (acei, cari, indiferent de sex și vârstă, au contractat fără vina lor o infirmitate din cauza acțiunii mijloacelor de luptă).

Vin apoi **urmașii** celor morți, dispăruți, cum și urmașii invalizilor și accidentaților de război, de a căror soartă statul înțelege să se îngrijească, prin creiarea posibilităților de muncă productivă, care să le asigure existența.

Spre deosebire de sistemul de până acum, așezați practic numai pe principiul acordării de pensii, în sarcina exclusivă a statului, fără să dea invalizilor, așa văduvelor și orfanilor putința, ca prin reeducare funcțională și pregătire profesională să-și completeze prin muncă mijloacele de trai, noul statut pune accentul mai ales pe interesul de a reda societății elemente active, apte a se sprijini pe ele însele, din tot personalul uman ieșit infirm sau fără sprijin din încercările războiului.

Așa dar, pe lângă pensia fixă lunar atribuită invalizilor și accidentaților de război pe baza unui procentaj de invaliditate stabilit în raport cu reducerea capacității de muncă în profesiunea respectivă, Statul, cu concursul tuturor locuitorilor cari n'au luat parte direct la eforturile războiului și cari vor fi ținuți să suporte o contribuție specială de război, înțelege să ia asupra sa ocrotirea urmașilor celor căzuți sau dispăruți în război, ca și a invalizilor și accidentaților de război și a urmașilor lor, asigurându-le prin institute speciale de reeducare profesională și centre de plasare, o existență demnă.

Decretul-lege mai aduce o îmbunătățire simțitoare, față de regimul înlocuit, prin aceea că ajutorarea categoriilor de mai sus începe imediat, fără să lase în voia soartei pe cei cari au nevoe de ocrotire, până la stabilirea definitivă a drepturilor legale și cuantumului lor.

O solicitudine specială pentru văduvele de război, le asigură în caz de recăsătorie 50% din drepturile de pensie recunoscute, iar în caz de desfacere a nouei căsătorii prin deces sau divorț, fără vina ei, văduva își recapătă pensia întreagă.

Mai mult: deosebit de pensie, văduva cu copii minori și orfanii de ambii părinți ai celor căzuți la datorie, lipsiți de mijloace, au dreptul la o recompensă națională, constând din pământ arabil fixat la minimum câte un pogon de fiecare.

Intemeiat pe asemenea principii, noul statut, prin care se asigură soarta invalizilor și accidentaților de război, cum și a urmașilor lor și a celor căzuți sau dispăruți, nu se limitează numai să materializeze în condițiuni satisfăcătoare o datorie de recunoștință a națiunii față de martirii și victimele războiului, dar așează acest act pe o largă temelie etică și socială prin posibilitățile de muncă și de existență demnă, pe care le oferă mai ales invalizilor și accidentaților, ca și urmașilor celor căzuți sau dispăruți în război.

Ziariștii germani in Capitală

Ziariștii germani, cari ne vizitează țara, sosesc astăzi în Capitală, fiind primiți în mod oficial de reprezentanții ministerului nostru de propagandă.

In drumul lor spre Capitală, confrații germani s'au oprit în Ardeal, unde au putut constata frumusețea priveliștilor noastre, bogăția solului, portul pitoresc al țăranului nostru și mai presus de toate sufletul primitor al poporului român.

Peste tot, pe unde au trecut, ziariștii germani au fost primiți cu căldură de reprezentanții autorităților și de populație care le-a oferit flori. La Sinaia, au avut cinstea să fie primiți de însuși M. S. Regle Mihai I și de Augusta Sa Mamă.

Vizita pe care ne-o fac reprezentanții presei marelui Reich german constitue un nou prilej de cunoaștere între cele două popoare aliate, care colaborează astăzi în mod atât de strălucit pe tărâm militar împotriva bolșevismului, care amenință civilizația europeană.

Aceste vizite au darul să adâncească legăturile spirituale între cele două țări și să dea înfrățirii de pe câmpul de luptă, a ostașului german cu cel român, consacrarea pentru viitor a înțelesului real al colaborării românogermane.

Cât timp vor rămâne printre noi, confrații germani vor avea ocazia să cunoască viața noastră românească, vrednicia poporului nostru și eroismul ostașului român, care totdeauna și-a apărat până la supremul sacrificiu glia strămoșească.

Această cunoaștere reciprocă va fi spre folosul unei strânse colaborări a celor două țări în noua ordine europeană.

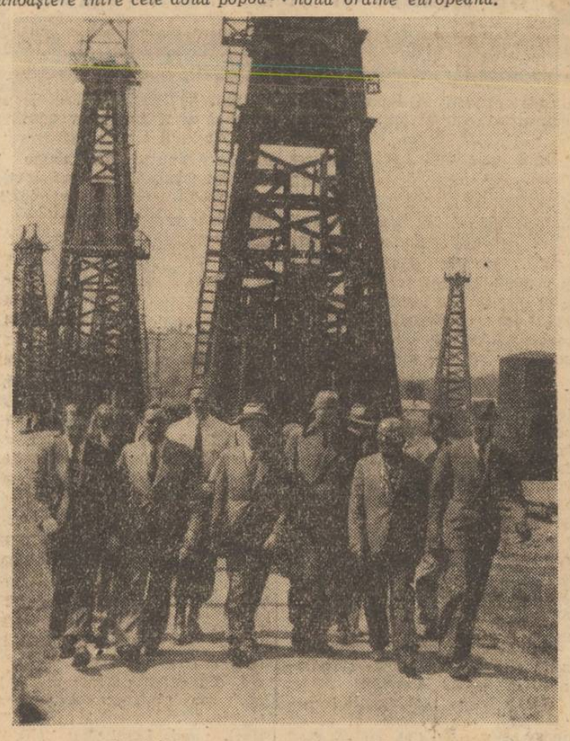

Ziariștii germani pe valea Prahovei

D. general I. Antonescu,

înălțat la demnitatea de mareșal al României

– M. S. Regele a conferit comandautului de căpetenie al armatei ordinul „Mihai Viteazul" cl. I –

In aceste clipe când gândul nostru al tuturor se îndreaptă cu admirație, cu mândrie și recunoștință către brava noastră oștire, M. S. Regele Mihai I, exponentul suprem al întregului popor, a ținut să dea expresiune sentimentului unanim al țărei, acordând demnitatea de Mareșal al României d-lui general Antonescu, pentru serviciile aduse Tronului și Patriei.

M. S. REGELE MIHAI I

CONDUC ĂTORUL

Ridicarea Conducătorului la gradul de Mareșal al țării și decorarea sa cu ordinul Mihai Viteazu cl. I, simbolizează recunoștința pe care Patria, prin Regele ei, o aduce Conducătorului, grație prevederei și însuflețirei căruia, armata țărei, recucerindu-și gloria străbună, a dezrobit două din cele mai frumoase provincii românești și poartă din victorie în victorie tricolorul nostru.

In vremuri de grea cumpănă pentru țară, generalul Ion Antonescu a găsit în patriotismul său, hotărîrea neșovăelnică pentru a asigura națiunei întregi liniștea și ordinea, necesare zilelor mari pe cari le trăim astăzi, pe cari el le-a prevăzut și în care a avut încredere. Cunoscând bravura ostașilor noștri, în mijlocul cărora a trăit și a activat, convins de puterea lor de sacrificiu, încrezător în înțelepciunea și cumințenia țărei, Conducătorul a cerut din primul moment al chemărei sale la conducerea țărei, încredere, promițându-i s'o ducă la biruință. Țara l-a ascultat, armata l-a urmat și el și-a ținut cuvântul. Basarabia și Bucovina sunt iarăși ale noastre și pentru totdeauna și primejdia anarhiei, după ce a fost înlăturată în interiorul țărei, este astăzi definitiv îndepărtată și de frontierele noastre, grație eroismului soldaților noștri cari cu jertfa supremă a vieții lor au înfrânt rezistența dușmanului comunist.

Inălțarea Conducătorului la rangul de Mareșal al țărei, este în acelaș timp recunoașterea marilor sale însușiri militare grație cărora toate încercările unui adversar cu mult mai numeros, bine pregătit, hain și disperat în apărarea lui, au fost năruite.

In rândurile oștirei noastre știrea ridicărei d-lui general Antonescu la rangul de Mareșal al României și a decorărei sale cu Mihai Viteazul, clasa I-a, va naște o legitimă mândrie. Inalta răsplată acordată Conducătorului se va resfrânge asupra fiecărui ostaș, și, în gestul înțelept al Suveranului, el va desluși dovada de recunoștință a țărei întregi pentru Conducător și pentru armată.

TEXTUL DECRETELOR REGALE

„Monitorul Oficial" de azi publică următorul Decret-Regal:

MIHAI I
PRIN GRAȚIA LUI DUMNEZEU ȘI VOINȚA NAȚIONALA
REGE AL ROMANIEI
LA TOȚI DE FAȚA ȘI VIITORI SANATATE

Asupra raportului președintelui interimar al consiliului de miniștri și al întregului guvern cu nr. 86489 din 21 August 1941;

In baza dispozițiunilor Decretelor-Legi nr. 3052 din 5 Septembrie și nr. 3072 din 7 Septembrie 1940, privitoare la prerogativele Regale și nr. 1799 din 21 Iunie 1941 și nr. 1916 din 29 Iunie 1941;

Având în vedere legea la creiarea demnității de „Mareșal al României" și dispozițiunilor art. 35 din legea asupra înaintărilor în armata de uscat din 1939;

AM DECRETAT ȘI DECRETAM:

ART. 1.— Pentru servicii aduse Patriei și Tronului pe câmpul de bătae în conducerea războiului nostru pentru desrobirea hotarelor de răsărit, Generalul de Armată Ion Antonescu, Conducătorul Statului Român și Comandantul de căpetenie al Armatei se înalță pe ziua de 22 August 1941, la demnitatea de Mareșal al României.

Dat în Sinaia, la 21 Aug. 1941

MIHAI I

Vice-președinte și președinte al consiliului de miniștri,
MIHAI A. ANTONESCU

Miniștri:
General de Corp de Armată Adjutant, IOSIF IACOBICI; general de Divizie, DUMITRU POPESCU; general de Divizie RADU ROSETTI; general de Brigadă STOENESCU NICOLAE; general de Corp de Armată ION SICHITIU; Dr. P. TOMESCU, CONSTANTIN C. STOICESCU, ION C. MARINESCU, CONSTANTIN BUȘILA.

Nr. 2353

Raportul d-lui vice-președinte și președinte al consiliului de miniștri ad-interim și al membrilor guvernului

SIRE,

O tradiție care dă neamurilor mândrie și armatelor glorie, face ca Marii Comandanți de Oaste să primească, pe câmpul de bătae, demnitatea cea mai înaltă, pe care o poate da cariera armelor, rangul de Mareșal.

Generalul Antonescu este expresia luminoasă a carierei militare românești, pe care a apărat-o și a ridicat-o prin fapta lui.

El și-a înscris în istorie, pe lângă meritele de ziditor de Neam și titlul de Comandant de căpetenie al oștilor desrobitoare, pe care le-a condus la biruință, stând de la 22 Iunie și până azi, pretutindeni, în mijlocul bravilor noștri ostași, în luptă.

De aceia, ca o mărturisire a binemeritării dela Patrie, am socotit că trebue să unim Voința Majestății Voastre, exprimată mie, și cu dorința întregului guvern, pentru ca să supunem Majestății Voastre pentru Inaltă Semnătură alăturatul proiect de Decret Regal prin care se acordă Generalului Antonescu, pentru servicii aduse Patriei și Tronului, pe câmpul de bătaie, în conducerea războiului nostru desrobitor la răsărit, demnitatea de Mareșal al României.

SUNT AL MAJESTATII VOASTRE PREA PLECAT ȘI PREA SUPUS SERVITOR
VICE PREȘEDINTE ȘI PREȘEDINTE AL CONSILIULUI DE MINIȘTRI AD-INTERIM
MIHAI A. ANTONESCU

MINIȘTRI: General de Corp de Armată Adj. Iosif Iacobici; general de Divizie Dumitru Popescu; general de Divizie Radu Rosetti; general de Brigadă Stoenescu Nicolae, Dr. P. Tomescu, Const. C. Stoicescu, I. Marinescu, C. Bușilă.

DECORAREA CU ORDINUL „MIHAI VITEAZUL" CL. I

MIHAI I
PRIN GRAȚIA LUI DUMNEZEU ȘI VOINȚA NAȚIONALA
REGE AL ROMANIEI
LA TOȚI DE FAȚA ȘI VIITORI SANATATE

Asupra raportului Ministrului Nostru Secretar de Stat la Departamentul Apărării Naționale, cu nr. 41751 din 20 August 1941;

In baza dispozițiunilor Decretelor Legi nr. 3052 din 5 Septembrie și nr. 3072 din 7 Septembrie 1940, privitoare la prerogativele Regale;

Având în vedere Inaltul Decret Regal nr. 3249 din 21 Decembrie 1916, privitor la înființarea și acordarea Ordinului Militar de Război „Mihai Viteazul";

AM DECRETAT ȘI DECRETAM:

ART. I. — Conferim Ordinul Militar „Mihai Viteazul" cl. I-a, Generalului de Armată Antonescu Ion, Conducătorul Statului Român și Comandantul de Căpetenie al Armatei,

„Pentru merite cu totul excepționale în comanda Armatelor române și germane, în cursul marilor lupte dintre Nistru și Bug — pentru continuarea războiului sfânt, care au condus la sdrobirea trupelor bolșevice și eliberarea de sub tirania sovietică a populației transnistriene, cât și pentru curajul și spiritul de jertfă manifestat în situațiile cele mai grele, când prin prezența sa în primele linii și dispozițiunile date pe câmpul de luptă, a dus la victoria unităților cele mai greu încercate".

ART. 2. — Ministrul Nostru Secretar de Stat la Departamentul Apărării Naționale, este însărcinat cu executarea Decretului de față.

Dat în Sinaia la 21 August 1941.

MIHAI I

Ministrul Apărării Naționale,
General de Corp de Armată
Adjutant
IACOBICI

RAPORT CĂTRE MAJESTATEA SA REGELE

SIRE,

In baza dispozițiunilor Decretelor-Legi nr. 3052 din 5 Septembrie și nr. 3072 din 7 Septembrie 1940;

In baza dispozițiunilor Decretului nr. 3249 din 21 Decembrie 1916, privitor la înființarea și acordarea Ordinului Militar de Război „Mihai Viteazul";

Am onoare a supune la înalta aprobare și semnătură a MAJESTATII VOASTRE, alăturatul proect de Decret Regal, prin care se propune a se conferi Ordinul Militar „Mihai Viteazul" cl. I-a, Domnului General de Armată Antonescu Ion, Conducătorul Statului Român și Comandantul de Căpetenie al Armatei.

Pentru merite cu totul excepționale în comanda Armatelor române și germane, în cursul marilor lupte dintre Nistru și Bug — pentru continuarea războiului sfânt, care au condus la sdrobirea trupelor bolșevice și eliberarea de sub tirania sovietică a populației transnistriene, cât și pentru curajul și spiritul de jertfă manifestat în situațiile cele mai grele, când prin prezența sa în primele linii și dispozițiunile date pe câmpul de luptă, a dus la victoria unităților cele mai greu încercate".

Sunt al Majestății Voastre Prea plecat și supus servitor
Ministrul Apărării Naționale
General de Corp de Armată
Adjutant
IACOBICI

Nr. 41.751 din 20 Aug. 1941

TRUPELE ROMÂNE LA 15 KM. DE ODESA

Orașul complet incercuit. — Ultima luptă pentru aruncarea inamicului in Mare este in curs și se va termina in curând

Comunicatul Nr. 7 din 23 August 1941

Cartierul General al Comandamentului frontului româno-german comunică:

— Cei mai mare oraș din sudul Rusiei este complet și strâns încercuit de trupele noastre.

— După lupte foarte grele, uneori extrem de sângeroase, principala rezistență inamică în câmp deschis a fost înfrântă.

— Suntem peste tot la 15 kilometri de Odessa.

Pentru a ține cu orice preț orașul și a întârzia căderea lui, inamicul aruncă în luptă unități formate în grabă din marinari, muncitori scoși din uzini, șofeuri și oameni de la coloane. Mulți ajung pe front neechipați și nearmați. Sub amenințarea revolverelor comisarilor evrei, rușii luptă până sunt masacrați.

— Zona de întărire betonată, la care bolșevicii au lucrat zece ani și care a costat zece miliarde de ruble, s'a prăbușit. Toate fortificațiile din lungul Nistrului sunt în mâna noastră.

— Sute de cazemate, puternic armate cu tunuri și mitraliere, sunt dezechipate și în curs de distrugere. Am capturat numeros material în curs de inventariere și câte-va mii de prizonieri.

— Ultima luptă pe care o dăm pentru a arunca inamicul în Mare este în curs și se va termina în curând.

Victoria dela Odesa

Relevam, zilele trecute, cumpătarea de care, dela începutul războiului, a dat dovadă poporul român și care contrastează atât de izbitor cu laudele ce și le aduc alții pentru fapte imaginare sau pentru succese ce nu le aparțin.

Această tradițională cumpătare românească și-a găsit de altfel, expresiunea și în comunicatele oficiale ale cartierului nostru general care, puține la număr, s'au mărginit să anunțe fapte reale și să sintetizeze, numai în câteva rânduri, victorii incontestabile obținute de eroismul trupelor românești.

Mândria noastră națională nu e obicinuită cu satisfacțiuni retorice: izvorită din încrederea profundă în virtuțile poporului, ea înregistrează faptele cu demnă cumpătare și lasă ca aprecierea valoarei și importanței lor să decurgă din însăși elocința lor.

Așa au fost precedentele comunicate care au anunțat rezultatele eroice ale oștirii noastre după recucerirea Bucovinei și Basarabiei, așa este și cel de al șaptelea comunicat pe care-l publicăm azi și prin care se anunță

(Continuare în pag. 2-a)

BĂTĂLIA DIN SECTORUL ODESA

Trupele române au cucerit liniile fortificate și se găsesc in apropierea Odesei

de R. SEIȘANU

In cursul operațiilor din sectorul Odesei, cuprins între Nistrul inferior, limanurile dela nord și vestul orașului-port Odesa și coasta Mării Negre, până lângă Oceacov, trupele române, după lupte extrem de violente și adeseori sângeroase, au reușit prin eroismul și spiritul lor de sacrificiu, să înfrângă în câmp deschis apriga rezistență ce le-au opus câteva zile forțele sovietice superioare în efective și în material de război de tot felul. Trupele noastre au avut însă, în faza întâia a acestor operațiuni, o misiune și mai grea de indeplinit, — aceea de a străpunge și sfărâma un intreg și complicat sistem de fortificații, conceput după principiile moderne ale artei fortificațiilor și executat în condițiuni excepționale, în ce privește calitatea materialului și puterea armamentului spre a se putea atinge maximum de foc cu efecte distructive în jurul intregei zone întărite.

Astfel, zona Nistrului inferior era incinsă cu un brâu larg de fortificații formidabile, cuprinzând sute de cazemate inzestrate fiecare cu

(Continuare in pag. 2-a)

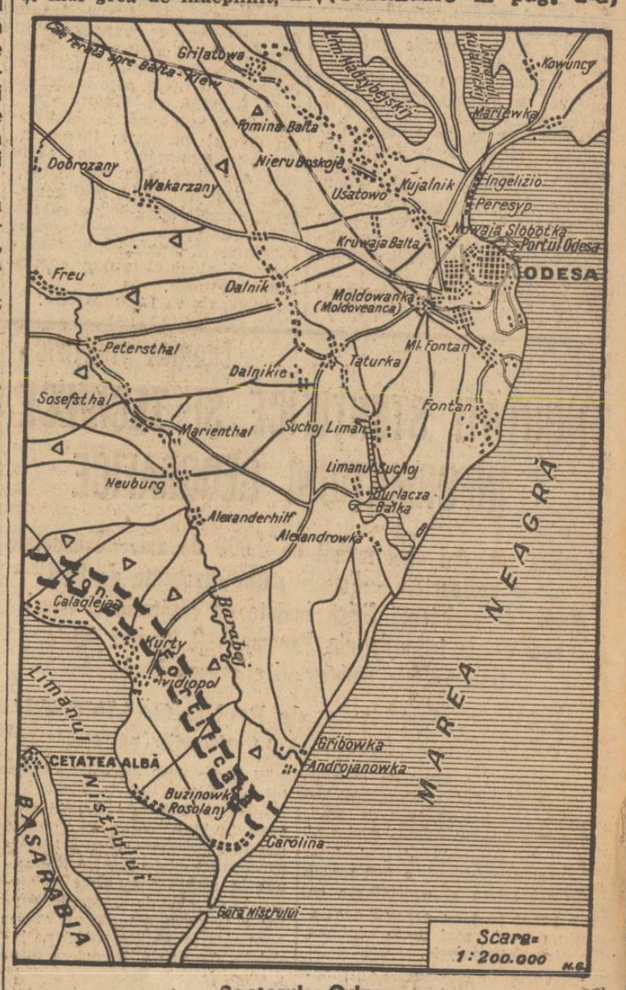

Sectorul Odesa